

第6章

緊急時の対応とリスクマネジメント

第6章 緊急時の対応とリスクマネジメント

アレルギー対応食該当者のみならず、詳細な献立表対応（明細献立表対応）該当者についても同様の扱いとします。

1 事故対応

(1) 学校で事故が発生した（疑いを含む）場合

- ア 電話等により、学校は直ちに学校給食センターへ連絡します。その後の処理方法については、各学校給食センターからの指示に従います。
- イ 学校支援室へも一報入れ、指示に従い、事故速報カード（長野県様式）等の提出をします。
- ウ 重大事故については、電話等により学校医へも報告します。
- エ 再発防止のための検証と改善策・システムづくりの検討を行います。

(2) 調理場で事故が発生した（疑いを含む）場合

- ア 予定していた対応の内容が変更になった場合は、直ちに電話等により対象の学校および保護者へ連絡します。
- イ アレルゲンの混入が考えられる等、緊急的にアレルギー対応が必要になった場合は、その内容について、直ちに電話等により対象の学校及び保護者へ連絡します。
- ウ 保健厚生課及び保健所へ一報を入れ、指示に従い、学校給食事故等・ヒヤリハット情報提供書（長野県様式）等の提出をします。
- エ 再発防止のための検証と改善策・システムづくりの検討を行います。

2 リスクマネジメントに対する取組み

平成26年3月6日付で文部科学省から通知があった「今後の学校給食における食物アレルギー対応について」の中に下記のような記載があることから、関係機関で情報共有を行うこととします。

学校給食における食物アレルギー対応の基本的な考え方について、「教育関係者のみならず、医療関係者、消防機関等の幅広い関係者が共通認識を持って食物アレルギー対応にあたることが重要であり、関係者間、関係機関間の連携体制の構築等に努めるべきこと。」

都道府県・市町村教育委員会における対応として「学校関係者、医療関係者、消防機関等の関係者と定期的に協議の場を設け、管内の学校の調理場等の施設整備や人員配置、またアレルギーのある児童生徒の情報について、関係間で共有しながら、具体的なアレルギー対応について、一定の指針を示すこと。」

(1) 情報共有すべき関係機関

所属	(課名)	役職
松本市医師会	事務局	会長 学校保健衛生担当理事 学校保健衛生委員会 委員長 医師会員の学識経験者 事務局長
松本広域消防局	警防課	
松本市	保育課（保育園）	
松本市教育委員会	学校教育課 学校支援室 学校給食課 (小中学校)	校長 (保健教育研究会) (食育・給食委員会) 養護教諭 給食主任

(2) 情報共有の内容と配慮点

- ア 誤食事故やヒヤリハット事例の情報共有
- イ 食物アレルギーに関する治療及び体制整備等
- ウ 最新の緊急時対応（心肺蘇生等）や関係書類
- エ 学校・園における食物アレルギー対応の最新の状況（対応人数・内容・解除状況）
- オ 誤食事故等の内容を共有する際には、実名等を伏せ、個が特定されることを防ぐ。

食物アレルギー緊急時対応マニュアル

アレルギー症状への対応の手順

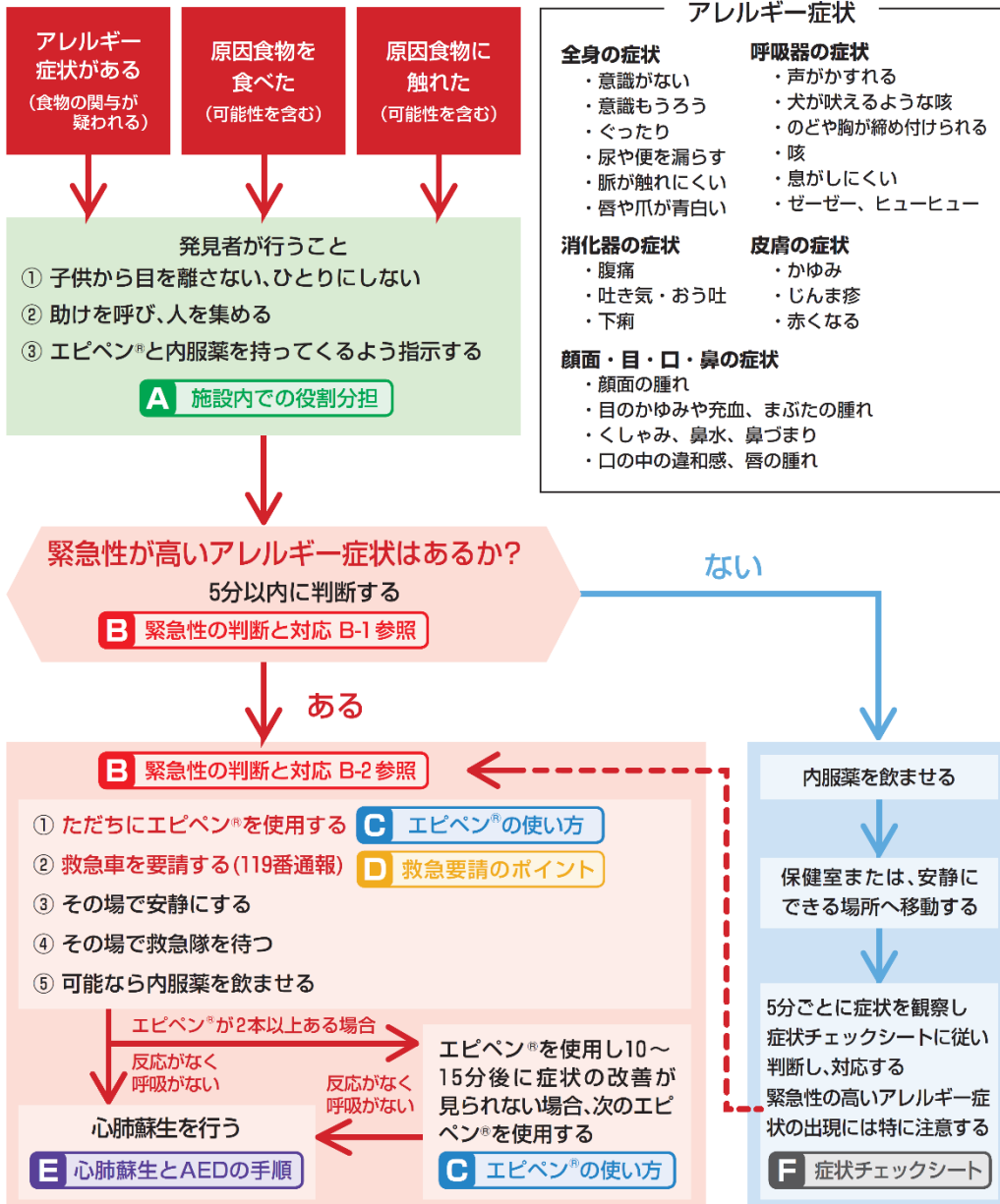

A

施設内での役割分担

◆各々の役割分担を確認し事前にシミュレーションを行う

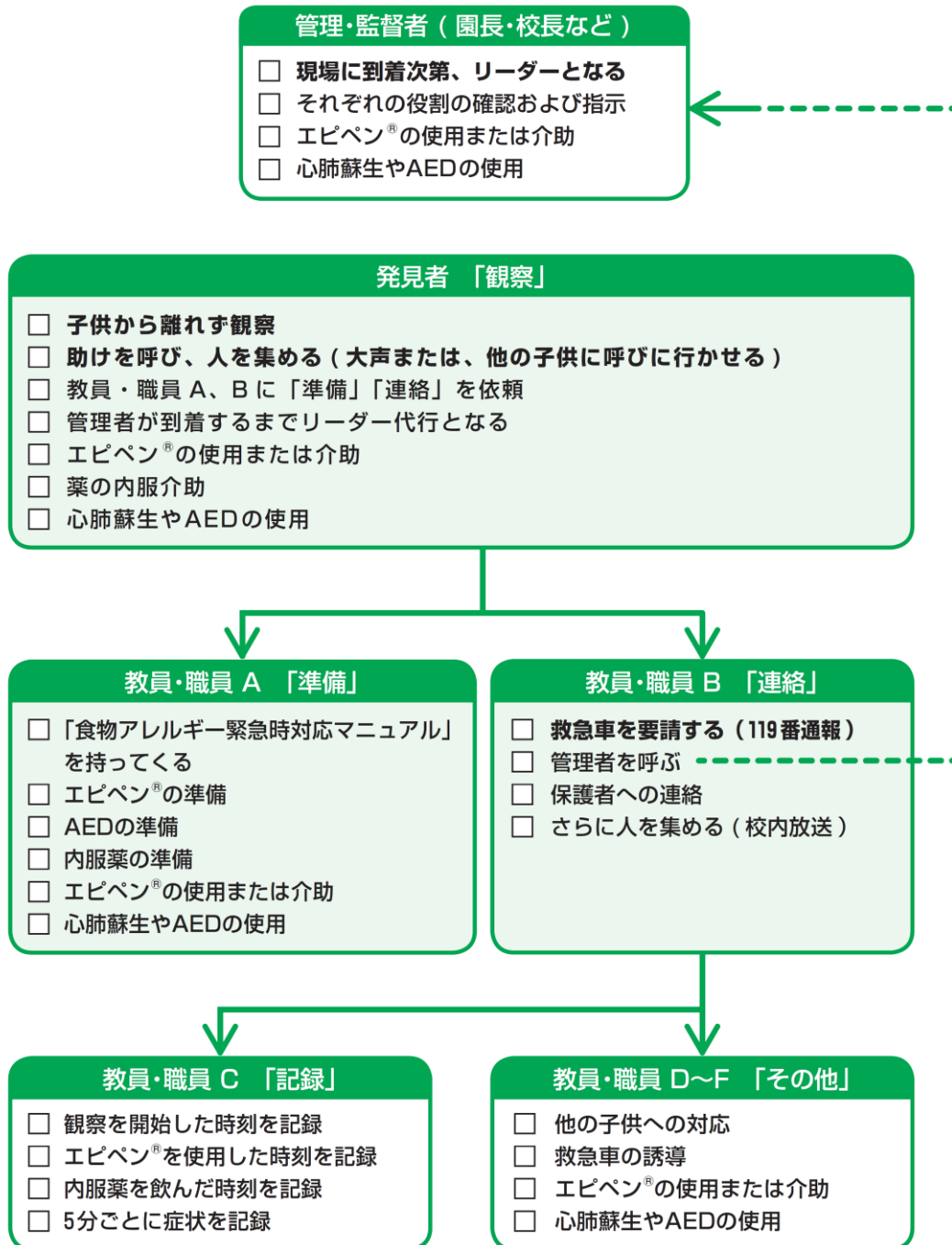

B

緊急性の判断と対応

◆アレルギー症状があったら5分以内に判断する！

◆迷ったらエピペン®を打つ！ ただちに119番通報をする！

B-1 緊急性が高いアレルギー症状

【全身の症状】

- ぐったり
- 意識もうろう
- 尿や便を漏らす
- 脈が触れにくいまたは不規則
- 唇や爪が青白い

【呼吸器の症状】

- のどや胸が締め付けられる
- 声がかすれる
- 犬が吠えるような咳
- 息がしにくい
- 持続する強い咳き込み
- ゼーゼーする呼吸
(ぜん息発作と区別できない場合を含む)

【消化器の症状】

- 持続する強い(がまんできない)お腹の痛み
- 繰り返し吐き続ける

1つでもあてはまる場合

ない場合

B-2 緊急性が高いアレルギー症状への対応

① ただちにエピペン®を使用する！

→ **C** エピペン®の使い方

② 救急車を要請する(119番通報)

→ **D** 救急要請のポイント

③ その場で安静にする(下記の体位を参照)

立たせたり、歩かせたりしない！

④ その場で救急隊を待つ

⑤ 可能なら内服薬を飲ませる

◆ エピペン®を使用し10～15分後に症状の改善が見られない場合は、次のエピペン®を使用する(2本以上ある場合)

◆ 反応がなく、呼吸がなければ心肺蘇生を行う → **E** 心肺蘇生とAEDの手順

内服薬を飲ませる

保健室または、安静にできる場所へ移動する

5分ごとに症状を観察し症状チェックシートに従い判断し、対応する緊急性の高いアレルギー症状の出現には特に注意する

F 症状チェックシート

安静を保つ体位

ぐったり、意識もうろうの場合



血圧が低下している可能性があるため仰向けで足を15～30cm高くする

吐き気、おう吐がある場合



おう吐物による窒息を防ぐため、体と顔を横に向ける

呼吸が苦しく仰向けになれない場合



呼吸を楽にするため、上半身を起こし後ろに寄りかからせる

C

エピペン®の使い方

◆それぞれの動作を声に出し、確認しながら行う

① ケースから取り出す



ケースのカバーキャップを開け
エピペン®を取り出す

② しっかり握る



オレンジ色のニードルカバーを
下に向け、利き手で持つ

“グー”で握る!

③ 安全キャップを外す



青い安全キャップを外す

④ 太ももに注射する



太ももの外側に、エピペン®の先端
(オレンジ色の部分)を軽くあて、
“カチッ”と音がするまで強く押し
あてそのまま5つ数える

注射した後すぐに抜かない!
押しつけたまま5つ数える!

⑤ 確認する



使用前 使用後

エピペン®を太ももから離しオレンジ色のニードルカバーが伸びているか確認する

伸びていない場合は「④に戻る」

⑥ マッサージする



打った部位を10秒間、
マッサージする

介助者がいる場合



介助者は、子供の太ももの付け根と膝を
しっかり抑え、動かないように固定する

注射する部位

- 衣類の上から、打つことができる
- 太ももの付け根と膝の中央部で、かつ真ん中 (A) よりやや外側に注射する

仰向けの場合



座位の場合



D

救急要請（119番通報）のポイント

◆あわてず、ゆっくり、正確に情報を伝える



① 救急であることを伝える

119番、火事ですか？
救急ですか？

救急です。

② 救急車に来てほしい住所を伝える

住所はどこですか？

○区(市町村)○町
○丁目○番○号
○○保育園
(幼稚園、学校名)です。

住所、施設名をあらかじめ記載しておく

③ 「いつ、だれが、どうして、現在どのような状態なのか」をわかる範囲で伝える

どうしましたか？

5歳の園児が給食を食べたあと、呼吸が苦しいと言っています。

エピペン®の処方やエピペン®の使用の有無を伝える

④ 通報している人の氏名と連絡先を伝える

あなたの名前と連絡先を教えてください

私の名前は
○×□美です。
電話番号は...

119番通報後も連絡可能な電話番号を伝える

※向かっている救急隊から、その後の状態確認等のため電話がかかってくることもある

- ・通報時に伝えた連絡先の電話は、常につながるようにしておく
- ・その際、救急隊が到着するまでの応急手当の方法などを必要に応じて聞く

E

心肺蘇生とAEDの手順

- ◆強く、速く、絶え間ない胸骨圧迫を！
- ◆救急隊に引き継ぐまで、または子供に普段通りの呼吸や目的のある仕草が認められるまで心肺蘇生を続ける

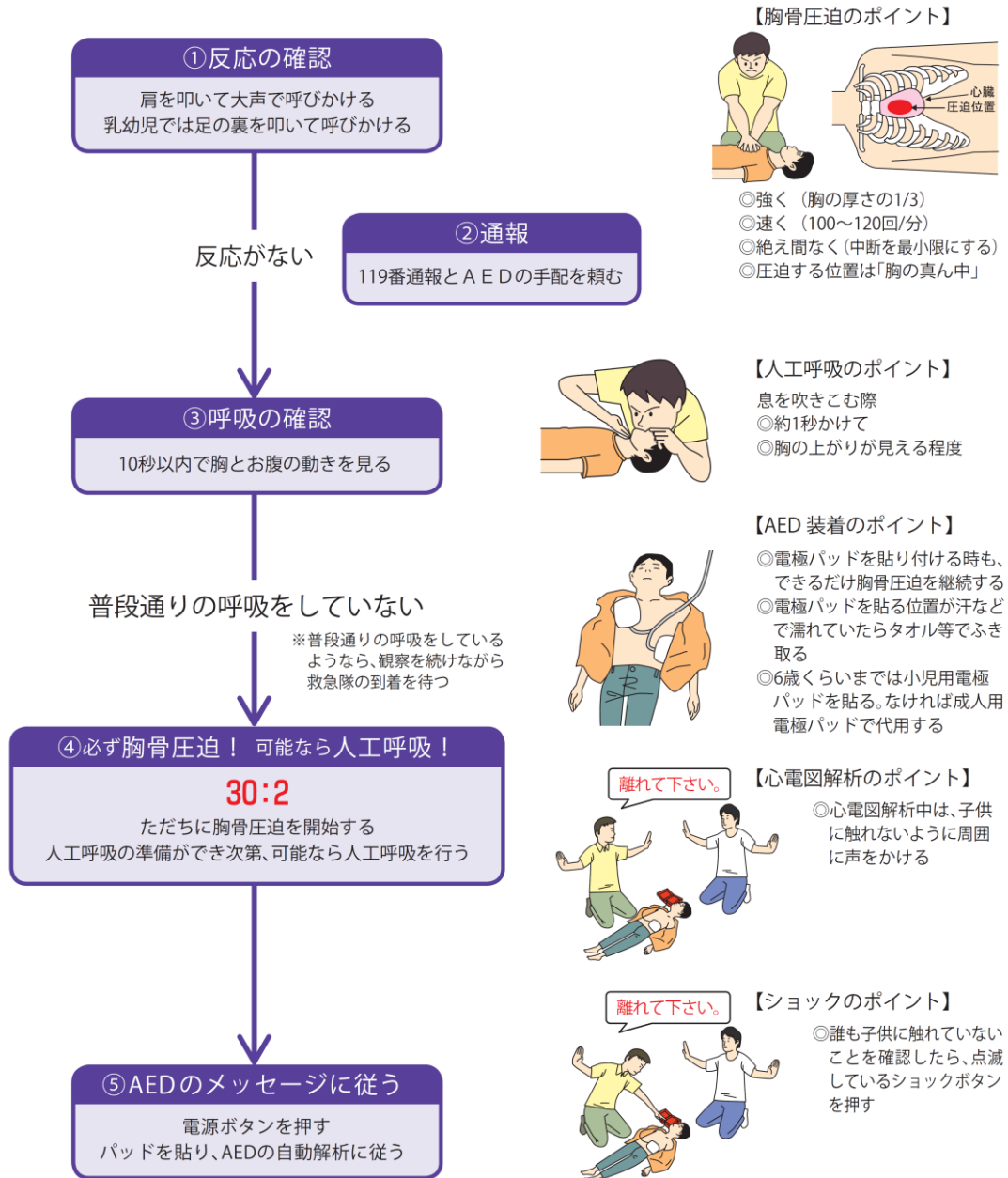

F

症状チェックシート

- ◆症状は急激に変化することがあるため、5分ごとに、注意深く症状を観察する
- ◆の症状が1つでもあてはまる場合、エピペン®を使用する
(内服薬を飲んだ後にエピペン®を使用しても問題ない)

観察を開始した時刻(___時 ___分) 内服した時刻(___時 ___分) エピペン®を使用した時刻(___時 ___分)

全身の症状	<input type="checkbox"/> ぐったり <input type="checkbox"/> 意識もうろう <input type="checkbox"/> 尿や便を漏らす <input type="checkbox"/> 脈が触れにくいまたは不規則 <input type="checkbox"/> 唇や爪が青白い		
呼吸器の症状	<input type="checkbox"/> のどや胸が締め付けられる <input type="checkbox"/> 声がかすれる <input type="checkbox"/> 犬が吠えるような咳 <input type="checkbox"/> 息がしにくい <input type="checkbox"/> 持続する強い咳き込み <input type="checkbox"/> ゼーゼーする呼吸	<input type="checkbox"/> 数回の軽い咳	
消化器の症状	<input type="checkbox"/> 持続する強い(がまんできない)お腹の痛み <input type="checkbox"/> 繰り返し吐き続ける	<input type="checkbox"/> 中等度のお腹の痛み <input type="checkbox"/> 1~2回のおう吐 <input type="checkbox"/> 1~2回の下痢	<input type="checkbox"/> 軽いお腹の痛み(がまんできる) <input type="checkbox"/> 吐き気
目・口・鼻・顔面の症状	<div style="background-color: red; color: white; text-align: center; padding: 10px;"> 上記の症状が 1つでもあてはまる場合 </div>	<input type="checkbox"/> 顔全体の腫れ <input type="checkbox"/> まぶたの腫れ	<input type="checkbox"/> 目のかゆみ、充血 <input type="checkbox"/> 口の中の違和感、唇の腫れ <input type="checkbox"/> くしゃみ、鼻水、鼻づまり
皮膚の症状		<input type="checkbox"/> 強いかゆみ <input type="checkbox"/> 全身に広がるじんま疹 <input type="checkbox"/> 全身が真っ赤	<input type="checkbox"/> 軽度のかゆみ <input type="checkbox"/> 数個のじんま疹 <input type="checkbox"/> 部分的な赤み
		1つでもあてはまる場合	1つでもあてはまる場合

- ①ただちにエピペン®を使用する
- ②救急車を要請する(119番通報)
- ③その場で安静を保つ
(立たせたり、歩かせたりしない)
- ④その場で救急隊を待つ
- ⑤可能なら内服薬を飲ませる

B 緊急性の判断と対応 B-2参照

ただちに救急車で
医療機関へ搬送

- ①内服薬を飲ませ、エピペン®を準備する
- ②速やかに医療機関を受診する
(救急車の要請も考慮)
- ③医療機関に到着するまで、5分ごとに症状の変化を観察し、の症状が1つでもあてはまる場合、エピペン®を使用する

速やかに
医療機関を受診

- ①内服薬を飲ませる
- ②少なくとも1時間は5分ごとに症状の変化を観察し、症状の改善がみられない場合は医療機関を受診する

安静にし、
注意深く経過観察

緊急時に備えるために

本マニュアルの利用にあたっては、下記の点にご留意ください。

- ☆ 保育所・幼稚園・学校では、食物アレルギー対応委員会を設置してください。
- ☆ 教員・職員の研修計画を策定してください。松本市等が実施する研修を受講し、各種ガイドライン*を参考として校内・施設内での研修を実施してください。
- ☆ 緊急対応が必要になる可能性がある人を把握し、生活管理指導表や取組方針を確認するとともに、保護者や主治医からの情報等を職員全員で共有してください。
- ☆ 緊急時に適切に対応できるように、本マニュアルを活用して教員・職員の役割分担や運用方法を決めておいてください。
- ☆ 緊急時にエビペン®、内服薬が確実に使用できるように、管理方法を決めてください。
- ☆ 「症状チェックシート」は複数枚用意して、症状を観察する時の記録用紙として使用してください。
- ☆ エビペン®や内服薬を処方されていない（持参していない）人への対応が必要な場合も、基本的には「アレルギー症状への対応手順」に従って判断してください。その場合、「エビペン®使用」や「内服薬を飲ませる」の項は飛ばして、次の項に進んで判断してください。

※各種ガイドライン

- ・「子供を預かる施設における食物アレルギー日常生活・緊急時対応ガイドブック」（平成30年 東京都福祉保健局発行）
- ・「保育所におけるアレルギー対応ガイドライン」（平成23年 厚生労働省発行）
- ・「学校のアレルギー疾患に対する取り組みガイドライン」（平成20年 財団法人日本学校保健会発行）



【発行】 松本市教育委員会学校給食課 電話 0263-86-1130

*このマニュアルは、東京都の許諾を得て、東京都健康安全研究センター発行の「食物アレルギー緊急時対応マニュアル」を掲載しています(一部改変)。

【承認番号3健研健第1186号】

心肺蘇生とAEDの手順 【新型コロナウイルス感染症の流行時】

- ◆心肺蘇生はエアロゾル（ウイルスなどを含む微粒子が浮遊した空気）を発生させる可能性があるため、新型コロナウイルス感染症が流行している状況においては、すべての心停止傷病者に感染の疑いがあるものとして対応する。
- ◆子供の心停止に対しては、講習を受けて人工呼吸の技術を身につけていて、人工呼吸を行う意思がある場合には、人工呼吸も実施する。

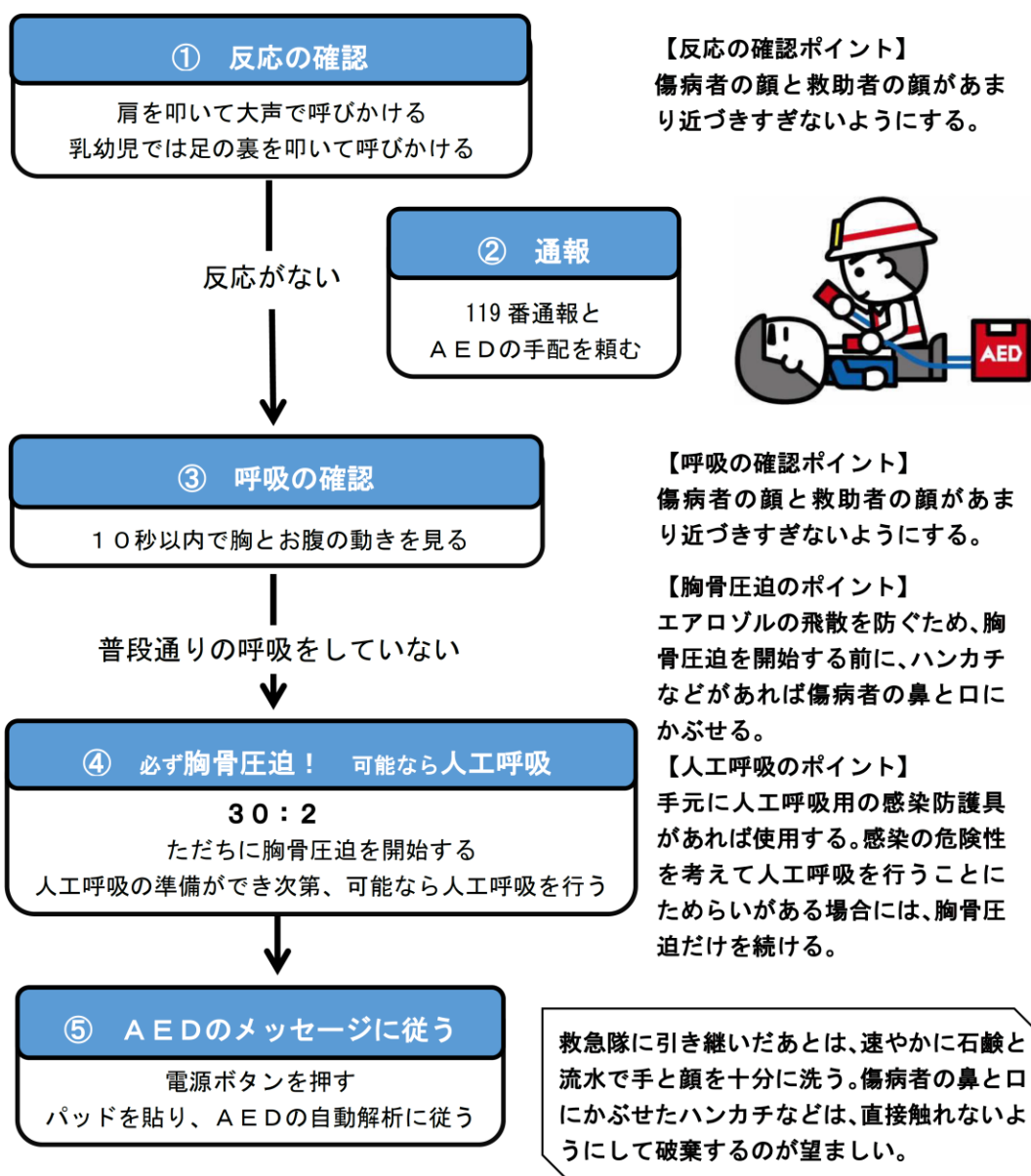

緊急時対応の手順

